



Procedura operativa Gestione esami conclusivi

Datore di Lavoro	RSPP	RLS



INDICE

SCOPO E GENERALITA'

PREMESSA.....

CAMPO DI APPLICAZIONE.....

MISURE DI PULIZIA E DI IGIENIZZAZIONE

MISURE ORGANIZZATIVE

ORGANIZZAZIONE DEI LOCALI SCOLASTICI

INDICAZIONI PER I CANDIDATI CON DISABILITA'

TUTELA DEI LAVORATORI FRAGILI

INDICAZIONI DI INFORMAZIONE E COMUNICAZIONE.....

ALLEGATI.....



PREMESSA

La presente procedura è stata sviluppata allo scopo di contenere la diffusione di contagio da coronavirus (COVID19) nelle strutture scolastiche nell'ambito della gestione degli esami di stato in presenza.

Il periodo di emergenza sanitaria connessa alla pandemia da SARS-CoV-2 ha portato alla necessità di adottare importanti azioni contenitive che hanno richiesto la sospensione temporanea di numerose attività.

Considerato che in data 19 maggio 2020 è stato sottoscritto il protocollo di intesa tra MI e OO.SS. per condividere le linee guida per garantire il regolare svolgimento degli esami di Stato 2019- 2020; - al predetto Protocollo 19 maggio 2020 è stato allegato il Documento tecnico "sulla rimodulazione delle misure contenitive nel settore scolastico per lo svolgimento dell'esame di stato nella scuola secondaria di secondo grado"; - documento che in data 21.05.2021 è stato considerato dal Ministero P.I. e dalle parti sociali valido anche per l'a.s. 2020-2021, negli Istituti scolastici di istruzione secondaria di 1° e 2° grado, in osservanza delle misure precauzionali di contenimento e contrasto del rischio di epidemia di COVID-19;2 - le misure di sicurezza e prevenzione adottate per l'a.s. 2019-2020, sulla base del protocollo d'intesa MI/OO.SS. 2020, si sono dimostrate efficaci; visto il protocollo d'intesa per garantire l'avvio dell'anno scolastico nel rispetto delle regole di sicurezza per il contenimento della diffusione di COVID 19-Prot. 87 del 06/08/2020; - l'Ordinanza n. 52 del 03/03/2021 concernente la disciplina degli Esami di Stato nel primo ciclo di istruzione per l'anno scolastico 2020/2021; - l'Ordinanza n. 53 del 03/03/2021 concernente la disciplina degli Esami di Stato nel secondo ciclo di istruzione per l'anno scolastico 2020/2021; - visto, in particolare, l'articolo 31 comma 2 dell'Ordinanza n. 53 che prevede che le disposizioni tecniche concernenti le misure di sicurezza per lo svolgimento delle prove d'esame siano diramate con successive indicazioni condivise con le OO.SS; - il decreto legge n. 52 del 22/04/2021 contenente Misure urgenti per la graduale ripresa delle attività economiche e sociali nel rispetto delle esigenze di contenimento della diffusione dell'epidemia da COVID-19

SCOPO E GENERALITA'

Il Documento tecnico sulla possibile rimodulazione delle misure di contenimento del contagio da SARS-CoV-2 nei luoghi di lavoro e strategie di prevenzione, adottato dal Comitato Tecnico Scientifico (CTS) e pubblicato dall'Inail (Inail 2020), ha definito la classificazione dei livelli di rischio connessi all'emergenza sanitaria per i differenti settori produttivi secondo la classificazione vigente ATECO. Dall'analisi del livello di rischio connesso al settore scolastico, si evidenzia un livello attribuito di rischio integrato medio-basso ed un rischio di aggregazione medio-alto.

L'esigenza imminente di espletamento dell'esame di stato, limitatamente agli Istituti secondari di secondo grado, necessita la predisposizione di indicazioni per un corretto e sereno svolgimento, in sicurezza, delle procedure.

Le misure organizzative relative alla gestione degli spazi, finalizzati ad un adeguato distanziamento, e alle procedure di igiene individuale delle mani e degli ambienti, costituiscono il focus delle presenti indicazioni.

CAMPO DI APPLICAZIONE

Il campo di applicazione è limitato ai lavoratori autorizzati ad operare nell'ambito dell'attività dell'istituto scolastico, commissari di esame, candidati ed accompagnatori di quest'ultimi.



MISURE DI PULIZIA ED IGIENIZZAZIONE

In riferimento alle procedure si raccomandano le seguenti misure di carattere generale:

- a) lavarsi spesso le mani. Si raccomanda di mettere a disposizione in tutti i locali soluzioni idroalcoliche per il lavaggio delle mani;
- b) evitare il contatto ravvicinato con persone che soffrono di infezioni respiratorie acute;
- c) evitare abbracci e strette di mano;
- d) mantenimento, nei contatti sociali, di una distanza interpersonale di almeno due metri;
- e) igiene respiratoria (starnutire e/o tossire in un fazzoletto evitando il contatto delle mani con le secrezioni respiratorie);
- f) evitare l'uso promiscuo di bottiglie e bicchieri o altre suppellettili;
- g) non toccarsi occhi, naso e bocca con le mani;
- h) coprirsi bocca e naso se si starnutisce o tossisce;
- i) pulire le superfici con disinfettanti a base di cloro o alcol;
- j) usare la mascherina durante le sessioni di esami.

In via preliminare il Dirigente scolastico assicurerà una pulizia approfondita, ad opera dei collaboratori scolastici, dei locali destinati all'effettuazione dell'esame di stato, ivi compresi androne, corridoi, bagni, uffici di segreteria e ogni altro ambiente che si prevede di utilizzare.

La pulizia approfondita con detergente neutro di superfici in locali generali (vale a dire per i locali che non sono stati frequentati da un caso sospetto o confermato di COVID-19) è una misura sufficiente nel contesto scolastico, e non sono richieste ulteriori procedure di disinfezione; nella pulizia approfondita si dovrà porre particolare attenzione alle superfici più toccate quali maniglie e barre delle porte, delle finestre, sedie e braccioli, tavoli/banchi/cattedre, interruttori della luce, corrimano, rubinetti dell'acqua, pulsanti dell'ascensore, distributori automatici di cibi e bevande, ecc.

Alle quotidiane operazioni di pulizia dovranno altresì essere assicurate dai collaboratori scolastici, al termine di ogni sessione di esame (mattutina/pomeridiana), misure specifiche di pulizia delle superfici e degli arredi/materiali scolastici utilizzati nell'espletamento della prova, così come riportato nella specifica procedura di sanificazione con compilazione quotidiana della scheda allegata alla stessa.

Il collaboratore scolastico tra un candidato e l'altro provvede a igienizzazione banco, sedia, postazione pc. Viene igienizzata anche la sedia occupata dall'accompagnatore.

Sono resi disponibili prodotti igienizzanti (dispenser di soluzione idroalcolica) per i candidati e il personale della scuola, in più punti dell'edificio scolastico e, in particolare, per l'accesso al locale destinato allo svolgimento della prova d'esame per permettere l'igiene frequente delle mani.

MISURE ORGANIZZATIVE

Ciascun componente della commissione convocato per l'espletamento delle procedure per l'esame di stato dovrà dichiarare:

- l'assenza di sintomatologia respiratoria o di febbre superiore a 37.5°C nel giorno di avvio delle procedure d'esame e nei tre giorni precedenti;



- di non essere stato in quarantena o isolamento domiciliare negli ultimi 14 giorni;
- di non essere stato a contatto con persone positive, per quanto di loro conoscenza, negli ultimi 14 giorni.

Nel caso in cui per il componente della commissione sussista una delle condizioni soprariportate, lo stesso dovrà essere sostituito secondo le norme generali vigenti; nel caso in cui la sintomatologia respiratoria o febbrile si manifesti successivamente al conferimento dell'incarico, il commissario non dovrà presentarsi per l'effettuazione dell'esame, comunicando tempestivamente la condizione al Presidente della commissione al fine di avviare le procedure di sostituzione nelle forme previste dall'ordinanza ministeriale ovvero dalle norme generali vigenti.

La convocazione dei candidati, secondo un calendario e una scansione oraria predefinita, è uno strumento organizzativo utile al fine della sostenibilità e della prevenzione di assembramenti di persone in attesa fuori dei locali scolastici, consentendo la presenza per il tempo minimo necessario come specificamente indicato di seguito.

Il calendario di convocazione dovrà essere comunicato preventivamente sul sito della scuola e con mail al candidato tramite registro elettronico con verifica telefonica dell'avvenuta ricezione.

Il candidato, qualora necessario, potrà richiedere alla scuola il rilascio di un documento che attesti la convocazione e che gli dia, in caso di assembramento, precedenza di accesso ai mezzi pubblici per il giorno dell'esame.

Al fine di evitare ogni possibilità di assembramento il candidato dovrà presentarsi a scuola 15 minuti prima dell'orario di convocazione previsto e dovrà lasciare l'edificio scolastico subito dopo l'espletamento della prova.

Il candidato potrà essere accompagnato da una persona.

All'ingresso della scuola non è necessaria la rilevazione della temperatura corporea.

All'atto della presentazione a scuola il candidato e l'eventuale accompagnatore dovranno produrre un'autodichiarazione (in allegato) attestante:

- l'assenza di sintomatologia respiratoria o di febbre superiore a 37.5°C nel giorno di espletamento dell'esame e nei tre giorni precedenti;
- di non essere stato in quarantena o isolamento domiciliare negli ultimi 14 giorni;
- di non essere stato a contatto con persone positive, per quanto di loro conoscenza, negli ultimi 14 giorni.

Nel caso in cui per il candidato sussista una delle condizioni soprariportate, lo stesso non dovrà presentarsi per l'effettuazione dell'esame, producendo tempestivamente la relativa certificazione medica al fine di consentire alla commissione la programmazione di una sessione di recupero nelle forme previste dall'ordinanza ministeriale ovvero dalle norme generali vigenti.

ORGANIZZAZIONE DEI LOCALI SCOLASTICI

Sono previsti percorsi dedicati di ingresso e di uscita dalla scuola, chiaramente identificati con opportuna segnaletica di "Ingresso" e "Uscita" (cartelli allegati), in modo da prevenire il rischio di interferenza tra i flussi in ingresso e in uscita, mantenendo ingressi e uscite aperti.

I locali scolastici destinati allo svolgimento dell'esame di stato sono ambienti sufficientemente ampi al fine di consentire il distanziamento di seguito specificato, dotato di finestre per favorire il ricambio d'aria; l'assetto di banchi/tavoli e di posti a sedere destinati alla commissione garantirà un distanziamento – anche in considerazione dello spazio di movimento – non inferiore a 2 metri;



Procedura operativa gestione esami conclusivi

Rev.01
del 01.06.2021

Pag.6

anche per il candidato sarà assicurato un distanziamento non inferiore a 2 metri (compreso lo spazio di movimento) dal componente della commissione più vicino (vedi schema tipo allegato).

Le stesse misure minime di distanziamento saranno assicurate anche per l'eventuale accompagnatore ivi compreso l'eventuale Dirigente tecnico in vigilanza.

La commissione dovrà assicurare all'interno del locale di espletamento della prova la presenza di ogni materiale/sussidio didattico utile e/o necessario al candidato.

Verrà garantito un ricambio d'aria regolare e sufficiente nel locale di espletamento della prova favorendo, in ogni caso possibile, l'aerazione naturale. Relativamente agli impianti di condizionamento si rimanda alle specifiche indicazione del documento Rapporto ISS COVID-19 n. 5 del 21 aprile 2020 disponibile nel link di seguito riportato

https://www.iss.it/documents/20126/0/Rapporto+ISS+COVID-19+n.+5_2020+REV.pdf/2d27068f-6306-94ea-47e8-0539f0119b91?t=1588146889381

I componenti della commissione indosseranno per l'intera permanenza nei locali scolastici mascherina chirurgica che verrà fornita dal Dirigente Scolastico che ne assicurerà il ricambio dopo ogni sessione di esame.

Il candidato e l'eventuale accompagnatore indosseranno per l'intera permanenza nei locali scolastici una mascherina chirurgica (**non sarà consentito l'utilizzo di eventuali mascherine di comunità di propria dotazione**).

Non sono necessari ulteriori dispositivi di protezione.

Si precisa che le misure di distanziamento messe in atto durante le procedure di esame (uso mascherina e distanziamento di almeno 2 metri) non configureranno situazioni di contatto stretto.

Anche per tutto il personale non docente, in presenza di spazi comuni con impossibilità di mantenimento del distanziamento, è necessario indossare la mascherina chirurgica.

I componenti della commissione, il candidato, l'accompagnatore e qualunque altra persona che dovesse accedere al locale destinato allo svolgimento della prova d'esame dovrà procedere all'igienizzazione delle mani in accesso. Pertanto NON è necessario l'uso di guanti.

I locali scolastici destinati allo svolgimento dell'esame di stato dovranno prevedere un ambiente dedicato all'accoglienza e isolamento di eventuali soggetti (candidati, componenti della commissione, altro personale scolastico) che dovessero manifestare una sintomatologia respiratoria e febbre. In tale evenienza il soggetto verrà immediatamente condotto nel predetto locale in attesa dell'arrivo dell'assistenza necessaria attivata secondo le indicazioni dell'autorità sanitaria locale.

INDICAZIONI PER I CANDIDATI

Per favorire lo svolgimento dell'esame agli studenti con disabilità certificata sarà consentita la presenza di eventuali assistenti (es. OEPA, Assistente alla comunicazione); in tal caso per tali figure, non essendo possibile garantire il distanziamento sociale dallo studente, è previsto l'utilizzo di guanti oltre la consueta mascherina chirurgica.

Inoltre per gli studenti con disabilità certificata il Consiglio di Classe, tenuto conto delle specificità dell'alunno e del PEI, ha la facoltà di esonerare lo studente dall'effettuazione della prova di esame in presenza, stabilendo la modalità in video conferenza come alternativa.

	Procedura operativa gestione esami conclusivi	Rev.01 del 01.06.2021
		Pag.7

TUTELA DEI LAVORATORI FRAGILI

Il Lavoratore che ritenga di rientrare tra le categorie “affette da patologie croniche o con multimorbilità ovvero con stati di immunodepressione congenita o acquisita” potrà:

- 1) rivolgersi al Medico di Medicina Generale (MMG) che, a sua tutela, potrà giustificare il periodo di “isolamento”
- 2) nei casi in cui il MMG non prescriva (o non possa prescrivere) il periodo di malattia, il Lavoratore può contattare il Medico del Lavoro Straordinario informandolo della situazione ed inviando la documentazione clinica (certificazioni emesse dal medico curante e/o dallo specialista di riferimento) comprovante la sua condizione allo stato attuale, conferendo in tal modo il consenso alle azioni successive che il Medico del Lavoro Straordinario dovrà mettere in atto per la tutela della sua salute;
- 3) il Medico del Lavoro Straordinario, verificata la documentazione prodotta dal Lavoratore (certificato del MMG o certificati e referti clinico-specialistici) e la congruenza con quanto previsto dalle indicazioni normative vigenti, comunica al Datore di Lavoro, limitandosi alle informazioni strettamente necessarie nel rispetto del trattamento dei dati sensibili, la richiesta di adottare nei confronti di tale Lavoratore le direttive più idonee al fine di tutelare la salute del lavoratore fragile attraverso:
 - l'utilizzo di modalità di lavoro agile (per le attività che possono essere svolte al proprio domicilio o in modalità a distanza),
 - l'incentivo di ferie e congedi retribuiti (nonché altri strumenti previsti dalla contrattazione collettiva),
 - la sospensione di attività dei reparti aziendali non indispensabili alla produzione,
 - la limitazione degli spostamenti all'interno e/o all'esterno del sito lavorativo
 - la fornitura di adeguati DPI
 - il contingentare l'accesso agli spazi comuni.

INDICAZIONI DI INFORMAZIONI E COMUNICAZIONE

Delle misure di prevenzione e protezione di cui al presente documento il Dirigente Scolastico assicurerà adeguata comunicazione efficace alle famiglie, agli studenti, ai componenti la commissione, da realizzare on line (sito web scuola o webinar dedicato) e anche su supporto fisico ben visibile all'ingresso della scuola e nei principali ambienti di svolgimento dell'Esame di Stato (vedi cartello allegato).



ALLEGATI





EMERGENZA CORONAVIRUS PRESCRIZIONI PER L'ACCESSO



**INDOSSARE SEMPRE
LA MASCHERINA**



NO ASSEMBRAMENTI DI PERSONE

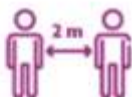

**MANTENERE SEMPRE UNA
DISTANZA MAGGIORE DI 2 METRI**



**EVITARE STRETTE DI MANO
O ABBRACCI**



**COPRIRE BOCCA E NASO CON
FAZZOLETTI MONOUSO
SE SI STARNUTISCE O TOSSISCE**



LAVARE SPESSO LE MANI



**IGIENIZZARE LE MANI PRESSO
GLI APPOSITI DISPENSER**



Postazione igienizzazione mani





Come lavarsi le mani?

Lavare le mani quando sono sporche, oppure utilizzare le salviettine monouso

Durata della procedura: 40-60 secondi



Studio Lo Brutto
business consultants
info@studiolobrutto.eu



WC

riservato a soggetti terzi





ISTRUZIONI PER INDOSSARE LA MASCHERA



1
Passa le dita attraverso gli elastici. Lo stick per il naso dovrebbe essere sopra. Posiziona la maschera sul naso e sulla bocca.



2
Mettili gli elastici sulle orecchie. Tirare la maschera dai bordi superiore e inferiore per aprire completamente le pieghe. Ciò garantirà la massima protezione del viso e minimizzerà il numero di strati attraverso devi respirare.



3
Indossa e forma il rinforzo sopra il ponte del naso per ridurre al minimo il passaggio d'aria.



4
Togliti la maschera afferrando gli elastici e togliendoli dalle orecchie. Non toccare la maschera durante la rimozione, poiché potrebbe contenere germi. Smaltire la maschera dopo l'uso. Lavati accuratamente le mani.

Studio Lo Brutto
business consultants
Info@studiolobrutto.eu



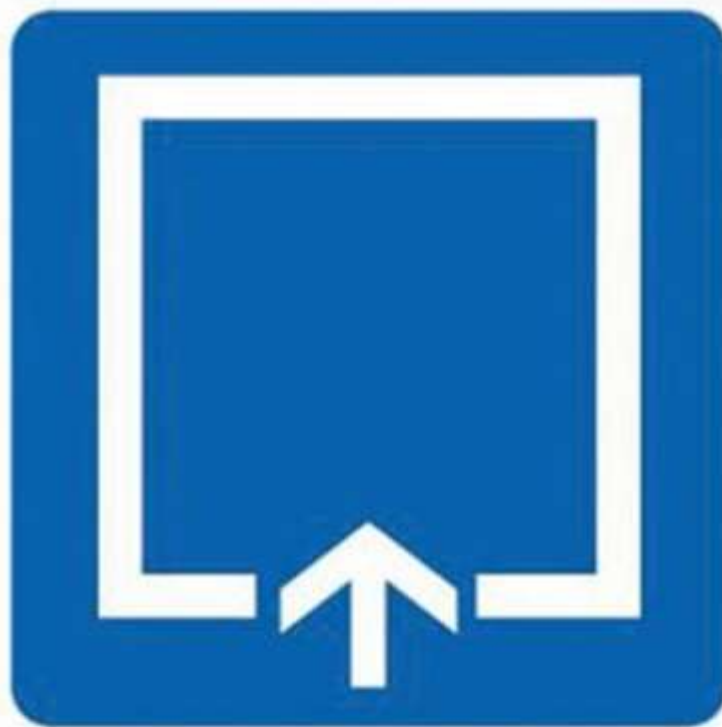

ENTRATA



servizio prevenzione e protezione
info@studiolobrutto.eu

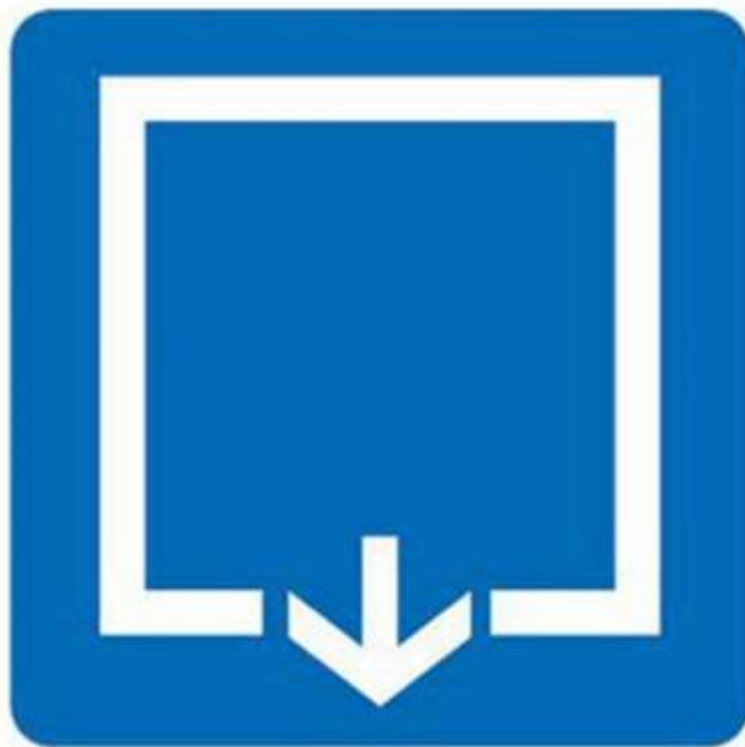

USCITA



servizio prevenzione e protezione
info@studiolobrutto.eu



Come frizionare le mani con la soluzione idroalcolica



1a
Versare nel palmo della mano una quantità di soluzione sufficiente per coprire tutta la superficie delle mani.



2
frizionare le mani palmo contro palmo

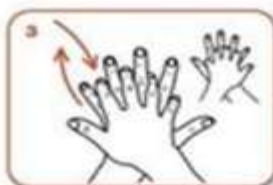

3
il palmo destro sopra il dorso sinistro intrecciando le dita tra loro e viceversa



4
palmo contro palmo intrecciando le dita tra loro

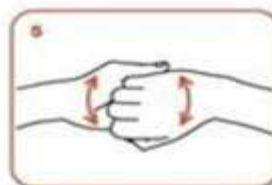

5
dorso delle dita contro il palmo opposto tenendo le dita strette tra loro



6
frizione rotazionale del pollice sinistro stretto nel palmo destro e viceversa



7
frizione rotazionale, in avanti ed indietro con le dita della mano destra strette tra loro nel palmo sinistro e viceversa

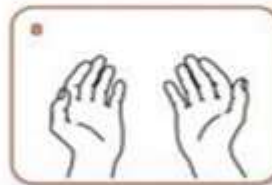

8
...una volta asciutte, le tue mani sono sicure.



servizio prevenzione e protezione
info@studiolobrutto.eu



**AMBIENTE RISERVATO
PER SOSPETTI COVID
ACCESSO CONSENTITO SOLO
AGLI OPERATORI ADDETTI**

Studio Lo Brutto
business consultants
info@studiolobrutto.eu



**E' obbligatorio l'uso
della mascherina**



**servizio prevenzione e protezione
info@studiolobrutto.eu**



ESEMPIO DI DISPOSIZIONE AULA ESAMI

Misure organizzative, di prevenzione e di protezione

Organizzazione dei locali scolastici per lo svolgimento dell'esame

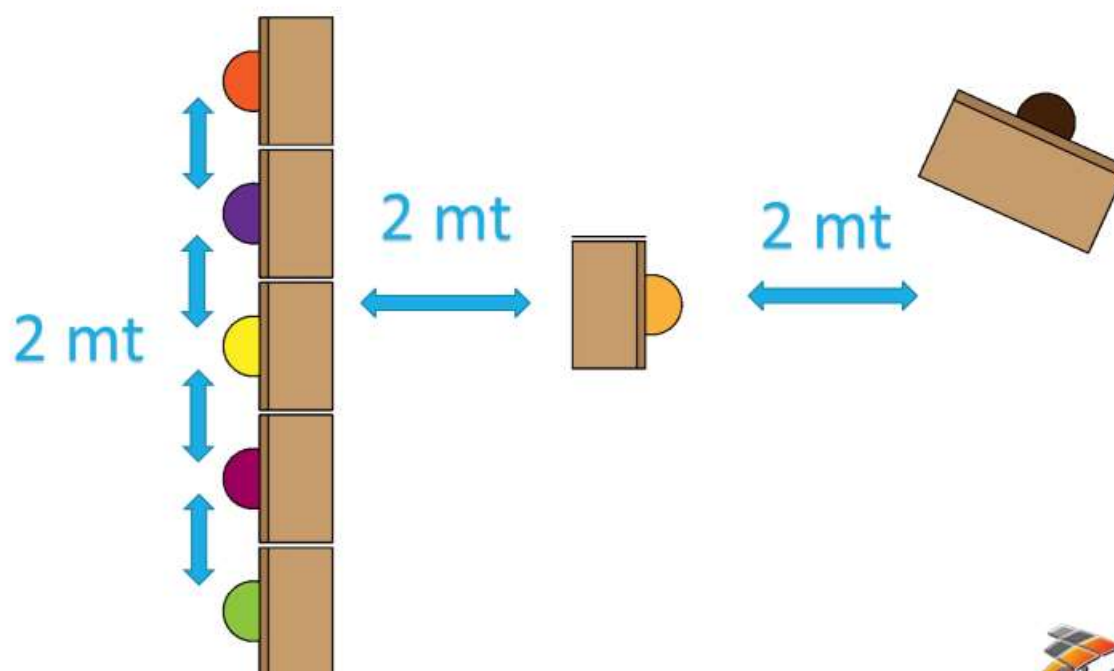

	Procedura operativa gestione esami conclusivi	Rev.01 del 01.06.2021
		Pag.21

AUTODICHIARAZIONE DA FAR SOTTOSCRIVERE

AUTODICHIARAZIONE

Il sottoscritto

Nato a il

Documento di riconoscimento

Ruolo (es. studente, docente, personale non docente, altro)

nell'accesso presso l'Istituto Scolastico
sotto la propria responsabilità (se maggiorenne) o di quella di un esercente la responsabilità genitoriale, dichiara quanto segue:

- di non presentare sintomatologia respiratoria o febbre superiore a 37.5° C in data odierna e nei tre giorni precedenti;
- di non essere stato in quarantena o isolamento domiciliare negli ultimi 14 giorni;
- di non essere stato a contatto con persone positive, per quanto di loro conoscenza, negli ultimi 14 giorni.

La presente autodichiarazione viene rilasciata quale misura di prevenzione correlata con l'emergenza pandemica del SARS CoV 2.

Luogo e data

Firma leggibile
(dell'interessato e/o dell'esercente la responsabilità genitoriale)

.....

INFORMATIVA SUL TRATTAMENTO DEI DATI PERSONALE

I Suoi dati personali saranno trattati adottando le misure di sicurezza, di tipo tecnico ed organizzativo più adeguate, conformemente a quanto previsto dall'art.32 e ss. del GDPR 679/2016. La base giuridica dei trattamenti dei dati personali sono le "LINEE OPERATIVE PER GARANTIRE IL REGOLARE SVOLGIMENTO DEGLI ESAMI CONCLUSIVI DI STATO 2020/2021". I dati verranno conservati per il periodo strettamente necessario al perseguimento della citata finalità, anche sulla base delle indicazioni e disposizioni diramate dalle Autorità competenti in materia di salute pubblica, e comunque non oltre il termine dello stato d'emergenza. I dati raccolti saranno trattati, di norma, esclusivamente dal personale "incaricato-autorizzato" dall'ENTE. I dati non saranno oggetto di diffusione né di comunicazione a terzi, se non in ragione di specifiche indicazioni normative (ad es. in caso di richiesta da parte dell'Autorità sanitaria per la ricostruzione della filiera degli eventuali contatti stretti di un lavoratore/utente risultato positivo al COVID-19). Lei potrà esercitare i diritti previsti dagli artt. 15-22 del GDPR e, in particolare, quello di chiedere al Titolare l'accesso ai dati personali, l'aggiornamento, o la cancellazione dei dati trattati in difformità alle normative vigenti o in modo non conforme alla presente informativa. Le richieste devono essere recapitate al Titolare del trattamento dei Suoi dati personali tramite e-mail all'indirizzo indicato nel sito web istituzionale dell'istituto scolastico nel quale troverà anche il nominativo e i dati di contatto del Data Protection Officer. In caso di mancato o insoddisfacente riscontro Lei potrà, altresì, proporre reclamo all'Autorità Garante per la protezione dei dati personali.